

目 次

特定非営利活動法人ピアネット	令和2年度 活動計算書	1
特定非営利活動法人ピアネット	令和2年度 財務諸表の注記	3
特定非営利活動法人ピアネット	令和2年度 貸借対照表	5
特定非営利活動法人ピアネット	令和2年度 財産目録	6
就労継続支援B型事業所スタジオとまと		
	令和2年度の振り返りと令和3年度に向けて作業会計	7
就労継続支援B型事業所スタジオとまと	令和2年度 事業報告書	8
相談支援事業所 ピアネット	令和2年度 事業報告	11
特定非営利活動法人ピアネット	令和3年度 事業計画（案）	13
特定非営利活動法人ピアネット	組織図	14
特定非営利活動法人ピアネット	役員名簿	15
特定非営利活動法人ピアネット		
	令和3年度 事業経費支出見込み（案）	15

特定非営利活動法人 ピアネット
 令和2年度 活動計算書
 令和2年4月1日～令和3年3月31日

(単位：円)

科 目	特定非営利活 動に係る事業	その他の事業	合 計
I 経常収益			
1. 受取会費			
正会員受取会費	36,000	0	36,000
賛助会員受取会費	12,000	0	12,000
2. 受取寄付金			
受取寄付金	1,060	0	1,060
3. 事業収益			
作業収入	2,040,254	0	
介護給付費収入（就労B）	15,061,900	0	
地域生活支援事業収入	75,600	0	
居宅介護支援収入	126,840	0	
処遇改善収入（就労B）	145,361	0	
障害児相談事業収入	926,740	0	
特定相談事業収入	6,486,920	0	
		0	24,863,615
4. その他収益			
	0	0	0
経常収益計	24,912,675	0	24,912,675
II 経常費用			
1. 事業費			
(1) 人件費			
給料手当	19,540,507	0	
雑給	217,505	0	
賞与	2,233,000	0	
退職給付費用	300,000	0	
法定福利費	3,170,440	0	
福利厚生費	304,809	0	
人件費計	25,766,261	0	25,766,261
(2) その他経費			
作業経費	877,426	0	
印刷製本費	221,958	0	
旅費交通費	219,220	0	

通信費	343,051	0	
減価償却費	333,600	0	
地代家賃	1,440,000	0	
保険料	637,660	0	
水道光熱費	308,445	0	
燃料費	188,033	0	
消耗品費	527,713	0	
租税公課	600	0	
運賃	37,884	0	
事務用品費	283,921	0	
支払手数料	51,632	0	
諸会費	37,875	0	
新聞図書費	3,520	0	
その他経費計	5,512,538	0	5,512,538
事業費計	31,278,799	0	31,278,799
2. 管理費			
(1) 人件費			
人件費計	0	0	0
(2) その他経費			
雑費	200,150	0	
その他経費計	0	0	
管理費計	200,150	0	200,150
経常費用計	31,478,949	0	31,478,949
当期経常増減額	△ 6,566,274	0	△ 6,566,274
Ⅲ 経常外収益			
受取利息	25	0	
雑収入	784,880	0	
経常外収益計	784,905	0	784,905
Ⅳ 経常外費用			
支払利息	54,100	0	
経常外費用計	54,100	0	54,100
経理区分振替額	0	0	0
当期正味財産増減額	△ 4,891,570	0	△ 4,891,570
前期繰越正味財産額	1,083,899	0	1,083,899
次期繰越正味財産額	△ 3,807,671	0	△ 3,807,671

特定非営利活動法人 ピアネット
令和2年度 財務諸表の注記

1. 重要な会計方針

財務諸表の作成は、NPO 法人会計基準（2010年7月20日 2017年12月12日最終改正 NPO法人会計基準協議会）によっています。

(1) 固定資産の減価償却の方法

有形固定資産は、法人税法の規定に基づいて定率法で償却をしています。

(2) 消費税等の会計処理

消費税等の会計処理は、税込経理方式によっています。

2. 事業費の内訳

事業費の区分は以下の通りです。

(単位：円)

科 目	特定非営利活動に係る事業	その他の事業	事業費計
	事業費	事業費	
(1) 人件費			
役員報酬	0	0	0
給料手当	19,540,507		19,540,507
雑給	217,505		217,505
賞与等	2,233,000		2,233,000
退職給付費用	300,000		300,000
法定福利費	3,170,440		3,170,440
福利厚生費	304,809		304,809
人件費計	25,766,261	0	25,766,261
(2) その他経費			
作業経費	877,426		877,426
印刷製本	221,958		221,958
旅費交通費	219,220		219,220
通信費	343,051		343,051
減価償却費	333,600		333,600
地代家賃	1,440,000		1,440,000
保険料	637,660		637,660
水道光熱費	308,445		308,445
燃料費	188,033		188,033
消耗品費	527,713		527,713
租税公課	600		600
運賃	37,884		37,884

事務用品費	283,921		283,921
支払手数料	51,632		51,632
諸会費	37,875		37,875
新聞図書費	3,520		3,520
その他経費計	5,512,538	0	5,512,538
管理経費	200,150		200,150
合 計	31,478,949	0	31,478,949

3. 借入金を増減内訳

(単位：円)

科 目	期首残高	当期借入	当期返済	期末残高
長期借入金(短期に科目振替)	2,500,000	0	2,500,000	0
短期借入金	2,500,000	4,300,000	600,000	6,200,000
役員借入金	60,000	0	0	60,000
合 計	5,060,000	4,300,000	3,100,000	6,260,000

4. 役員及びその近親者との取引の内容

役員及びその近親者との取引は以下の通りです。

(単位：円)

科 目	財務諸表に計上された金額	内、役員との取引	内、近親者及び支配法人等との取引
役員借入金	60,000	60,000	60,000
短期借入金	6,200,000	0	0
	6,260,000	60,000	60,000

特定非営利活動法人 ピアネット
 令和2年度 貸借対照表
 令和3年3月31日 現在

(単位：円)

科 目	金 額		
I 資産の部			
1. 流動資産			
現金預金	142,042		
預金	2,324,796	2,466,838	
未収金	429,000		
	0		
流動資産合計		2,895,838	
2. 固定資産			
(1) 有形固定資産			
車輛運搬具	1,710		
工具器具備品	237,600		
有形固定資産計	239,310		
(2) 無形固定資産			
	0		
無形固定資産計	0		
(3) 投資その他の資産			
	0		
投資その他の資産計	0		
(4) 繰延資産			
	0		
繰延資産系	0		
固定資産合計		239,310	
資産合計			3,135,148
II 負債の部			
1. 流動負債			
短期借入金	6,260,000		
未払金	237,666		
未払費用	1,365,782		
預り金	93,270		
未払法人税等	70,000		
流動負債合計		8,026,718	
2. 固定負債			
	0		
固定負債合計		0	
負債合計			8,026,718
III 正味財産の部			
前期繰越正味財産		1,083,899	
当期正味財産増減額		△ 4,891,570	
正味財産合計			△ 3,807,671
負債及び正味財産合計			3,135,148

特定非営利活動法人 ピアネット
令和2年度 財産目録 令和3年3月31日 現在

(単位：円)

科 目	金 額	
I 資産の部		
1. 流動資産		
現金預金		
手許現金	142,042	
当座預金	74,547	
青森銀行本店 1553248	895,208	
青森銀行大野支店 1266711	686,740	
青森銀行本店 1561180	123,774	
青森銀行大野支店 1010779	544,527	
未収金	429,000	
流動資産合計		2,895,838
2. 固定資産		
(1) 有形固定資産		
車両運搬具	1,710	
工具器具備品	237,600	
有形固定資産計	239,310	
(2) 無形固定資産	0	
	0	
(3) 投資その他の資産	0	
	0	
(4) 繰延資産	0	
固定資産合計		239,310
資産合計		3,135,148
II 負債の部		
1. 流動負債		
短期借入	6,260,000	
未払金	237,666	
未払費用		
3月分給料等	1,365,782	
預り金		
源泉所得税	68,258	
住民税	13,400	
源泉所得税(報酬)	11,612	
未払法人税等	70,000	
流動負債合計		8,026,718
2. 固定負債		
	0	
固定負債合計		0
負債合計		8,026,718
正味財産		△ 4,891,570

就労継続支援B型事業所（兼日中一時支援事業所）スタジオとまと
令和2年度の振り返りと令和3年度に向けて

1. 令和2年度・・・コロナの影響

＜利用者減と減収＞

令和2年3月頃から、新型コロナウイルス感染への懸念から、外出禁止となる入所施設が始め、当事業所を利用する有料老人ホーム入居の方たちと、自宅からの利用者の一部に利用控えが始まりました。

5月の連休後の感染者増を危惧し、職員の「コロナ休業」、利用者の「在宅利用」を試行しました。

利用者減による減収が経営を圧迫したため、国からの事業所への救済策を活用し、助成金の申請を複数件行いました。

人がたくさん集まる場所での感染リスク、食事場面での感染リスクが多く報道されたため、お花見、食事会や忘年会、カラオケ、遠足など、利用者が楽しみにしている行事は軒並み中止としました。

＜感染対策＞

感染対策として、手指消毒、施設内消毒、送迎車両消毒、マスク着用の義務化、換気、アクリルパーティションの設置、来客の制限などを行いました。

＜あれから1年＞

青森県での感染者は2,000人を超え、収束どころかあちらこちらでクラスターが起きて、どんどん身近に迫っていると感じます。ワクチンも皆に行き渡るのはいつになることか。正常な運営はまだまだ先になりそうです。

2. 令和3年度・・・報酬改定の影響と今後の運営方針

＜B型事業所に求めるもの＞

国が定める「就労継続支援B型」の内容が、この4月から少し幅広くなりました。これまでは、利用者に毎月支払われる作業工賃の平均額で事業所に支払われる基本報酬が決められていました。高いほど報酬も高くなります。国は「工賃向上」をうたい文句に、事業所に対して「工賃向上計画の策定」を求めたり、工賃が低い事業所に対してコンサルタントの派遣を行うなどの対策を講じてきました。スタジオとまとにとってはとても不利で、居心地の悪いあり様でした。

それが今回の改訂で運営形態が少し緩和され、工賃の高低に左右されない運営形態を選ぶことができることになりました。基本報酬は若干低いですが、気持ちを楽に本来目指してきた運営ができそうです。

＜これからのスタジオとまと＞

なにかしらの作業に携わりながら、「居心地の良い第2の居場所」としての役割を果たしていきたいと思えます。

また、スタジオとまとを利用している、地域で一人暮らし等をしている重度障害のある方が、「自分もあんな風にくらしてみたいな」と思ってもらえるような（ロールモデルとしての役割）活動を続けていきたいと思えます。

就労継続支援 B 型事業所スタジオとまと

令和 2 年度 事業報告書

令和 2 年 4 月 1 日 ~ 令和 3 年 3 月 31 日

1. 令和 2 年度 利用等実績

年	月	開所日数	登録者数	延べ利用者数	備考
R2	4	23	16	186	コロナ影響 5 名長期欠席・1 名欠席多
	5	18	16	167	コロナ影響 4 名長期欠席
	6	24	16	226	コロナ影響 2 名長期欠席
	7	23	16	207	2 名利用再開後、コロナ影響により欠席
	8	20	16	190	コロナ影響 1 名長期欠席・先月後半 1 名再開
	9	22	16	212	コロナ影響 1 名長期欠席・1 名利用曜日増
	10	24	16	226	1 名利用再開後、コロナ影響により欠席
	11	21	16	199	コロナ影響 1 名長期欠席・在宅 1 名経過観察
	12	21	16	191	コロナ影響 3 名長期欠席
R3	1	21	16	176	コロナ影響 3 名長期欠席・1 名欠席多
	2	20	16	162	コロナ影響 3 名長期欠席・1 名欠席多
	3	25	16	229	コロナ影響 2 名長期欠席・1 名欠席多
合計		263		2371	一日の平均利用者 9.0 人

昨年度 263 日

昨年度 2,620 人

令和元年度 平均 10.0 人

平成 30 年度 平均 10.2 人

平成 29 年度 平均 9.7 人

2. 自主事業 スタジオとまと 収穫祭など行事

年	月	日	内 容	参加人数
R2	4	10	PSCA(電動車いすサッカー)	0
		11	しゅみ活「絵、描こうよ」	3
		24	PSCA(電動車いすサッカー)	2
		25	しゅみ活「絵、描こうよ」	7
	5	30	しゅみ活「絵、描こうよ」	2
	6	12	PSCA(電動車いすサッカー)	7
		13	しゅみ活「絵、描こうよ」	3
		26	PSCA(電動車いすサッカー)	4
		27	しゅみ活「絵、描こうよ」	2
	7	10	PSCA(電動車いすサッカー)	7
		11	しゅみ活「絵、描こうよ」	2
		14	外出企画 合浦公園の散策	5
		18	しゅみ活「絵、描こうよ」	2

		29	外出企画 合浦公園の散策	4
		31	PSCA(電動車いすサッカー)	4
	8	7	PSCA(電動車いすサッカー)	7
		8	しゅみ活「絵、描こうよ」	2
		21	PSCA(電動車いすサッカー)	4
		22	しゅみ活「絵、描こうよ」	2
		31	外出企画 合浦公園の散策	3
	9	11	PSCA(電動車いすサッカー)	7
		12	しゅみ活「絵、描こうよ」	2
		18	外出企画 浅虫温泉駅の階段昇降機の利用	4
		25	PSCA(電動車いすサッカー)	4
		26	しゅみ活「絵、描こうよ」	2
	10	10	しゅみ活「絵、描こうよ」	2
		16	外出企画 浅虫温泉駅周辺の散策	3
		16	スタジオとまのお茶菓子の購入	2
		16	PSCA(電動車いすサッカー)	7
		23	花等の事務所備品の購入	2
		24	しゅみ活「絵、描こうよ」	2
		30	PSCA(ポッチャの練習)	4
	11	13	PSCA(ポッチャの練習)	7
		14	しゅみ活「絵、描こうよ」	2
		27	PSCA(ポッチャの練習)	4
		28	しゅみ活「絵、描こうよ」	2
	12	11	PSCA(ポッチャの練習)	7
		13	ねむのき杯ポッチャ大会出場	8
		19	しゅみ活「絵、描こうよ」	2
		26	年忘れのゲーム大会	12
R3	1	15	PSCA(電動車いすサッカー)	4
		16	しゅみ活「絵、描こうよ」	2
		30	しゅみ活「絵、描こうよ」	2
	2	12	PSCA(電動車いすサッカー)	7
		13	しゅみ活「絵、描こうよ」	2
		26	PSCA(電動車いすサッカー)	4
		27	しゅみ活「絵、描こうよ」	2
	3	6	しゅみ活「絵、描こうよ」	2
		12	PSCA(電動車いすサッカー)	7
		26	PSCA(電動車いすサッカー)	4
		27	しゅみ活「絵、描こうよ」	2
計 51 回				延べ 195 人

3. 工賃集計

	4月	5月	6月	7月	8月	9月
金額(円)	48,060	70,140	106,170	74,950	74,860	55,340
実人数(人)	14	14	13	15	14	14
	10月	11月	12月	1月	2月	3月
金額(円)	73,880	72,420	73,544	79,585	71,145	61,314
実人数(人)	15	15	16	16	14	13

年間支払合計金額 861,398円

年間支払対象実人数 173人 一カ月一人当たり平均 4,979円

※市に報告する平均工賃とは、ほかの日中サービス利用者を除くなど、計算基準が異なります。

4. お茶代收支報告

(単位：円)

	収入	支出
4月	16,600	1,832
5月	4,400	3,991
6月	7,400	4,326
7月	5,400	4,179
8月	5,600	9,956
9月	5,400	8,173
10月	6,000	5,089
11月	4,900	2,082
12月	6,700	3,576
1月	5,300	7,999
2月	4,700	7,061
3月	8,300	7,860
合計	80,700	66,124

収入総額	80,700円
支出総額	66,124円
今年度残金	14,576円
前年度繰越金	22,280円
次年度繰越金	36,856円

※職員 毎月 500円

利用者 毎月 200円

相談支援事業所 ピアネット
 令和2年度 事業報告書
 令和2年4月1日 ～ 令和3年3月31日

1. 利用等実績

月	開所日数	相談件数	計画作成件数	モニタリング件数	地域移行
R2.4月	23	12	18	35	0
5月	19	17	16	27	0
6月	24	18	9	27	0
7月	23	15	12	34	0
8月	19	16	19	19	0
9月	22	19	12	31	0
10月	24	16	12	34	0
11月	21	15	15	27	0
12月	21	9	9	27	0
H31.1月	21	12	6	37	0
2月	20	18	8	19	0
3月	25	18	12	26	0
合計	262	185	148	343	0

2. 障害種別にみる対応状況

相談件数 185人		
内 訳	身体	43人
	知的	32人
	精神	80人
	児	30人

契約者数 182人		
内 訳	身体	54人
	知的	59人
	精神	46人
	児	23人

3. 研修参加状況

参加日（参加者）	研修名	開催場所
7月・8月・9月の計10日間 （八木）	青森県居宅介護支援員再研修	県総合教育センター等
10月5日（阿部）	権利擁護・成年後見制度セミナー	県民福祉プラザ
3月22日（中村）	令和2年度指定障害福祉サービス事業者等集団指導	メールにて
3月31日（阿部）	令和2年度指定介護保険サービス事業者等集団指導	メールにて

4. 虐待防止チェック

チェックリスト・面談日（参加者）	内容	結果
9月11日（中村・阿部・八木）	セルフチェックリスト（26項目）記載及びヒアリング	虐待事案なし
3月1日（中村・阿部・八木）	セルフチェックリスト（26項目）記載及びヒアリング	虐待事案なし

5. 行政との連携状況

○連絡会議～行政、障害福祉サービス事業所、教育機関、医療機関、司法等の他分野機関との情報・意見交換。

○事例検討会～他相談支援事業所、関係機関とグループワークによる事例の検討。

※今年度は、コロナウィルス対策により中止した期間あり。

また、開催時は人数制限の為各事業所より1名参加となる。

主催：青森市 障がい者支援課

参加日（参加者）	内容	開催場所
4月	中止	
5月	中止	
6月	中止	
7月30日（中村）	連絡会議（支援体制・実働報告・スケジュール）	しあわせプラザ
8月	中止	
9月23日（中村）	事例検討会（依存症）	しあわせプラザ
10月20日（阿部）	勉強会	アウガ5階
11月	中止	
12月	中止	
1月	中止	
2月	中止	
3月	中止	

特定非営利活動法人ピアネット
令和3年度 事業計画（案）
令和3年4月1日～令和4年3月31日

●事業方針

障害者及びご家族からの相談に応じ、必要な情報の提供等の便宜を供与することや、権利擁護の為に必要な援助等を行うことにより、障害者の自立した日常生活又は社会生活の実現を目的とする。

●事業

1. 相談支援

通常の事業

- 定休日～日曜、祝日、第1・第3土曜、夏季8月13日～16日、年末年始12月29日～1月3日
- サービス提供日～月曜日から金曜日、第2・第4土曜日
- サービス提供時間～9：00から17：00
- 従業員の人数～3名（内訳：管理者兼相談支援専門員1名、相談支援専門員2名）
- 事業内容
 1. 障害福祉に関する相談を受ける。
 2. 相談内容に応じて、福祉サービスの紹介・支援機関との調整を行う。
 3. サービス等利用計画の作成。
 4. モニタリングの実施。
 5. 『相談支援事業所連絡会議及び事例検討会』への出席による行政・医療・教育・司法機関等との連携。
 6. 2～4の質の向上を目的として、事業所内相談会議や外部研修への参加を実施。

居宅介護支援事業

- 事業所名～ピアネット・プランニング
- 定休日～日曜、祝日、第1・第3土曜、夏季8月13日～16日、年末年始12月29日～1月3日
- サービス提供日～月曜日から金曜日
- サービス提供時間～9：00から17：00
- 従業員の人数～2名（内訳：管理者兼居宅介護支援専門員1名、居宅介護支援専門員1名）
- 事業内容
 1. 介護保険に関する相談を受ける。
 2. 相談内容に応じて、介護保険サービスの紹介・支援機関との調整を行う。
 3. 居宅介護支援計画（ケアプラン）の作成。
 4. モニタリングの実施。
 5. 2～4の質の向上を目的として、事業所内相談会議や外部研修への参加を実施。

2. 地域連携

地域を対象としたイベント開催

- 趣味活動～月2回（第2・第4土曜日） ※コロナを考慮し外部参加者は状況により判断する。

特定非営利活動法人 ピアネット
 組織図
 令和3年4月1日現在

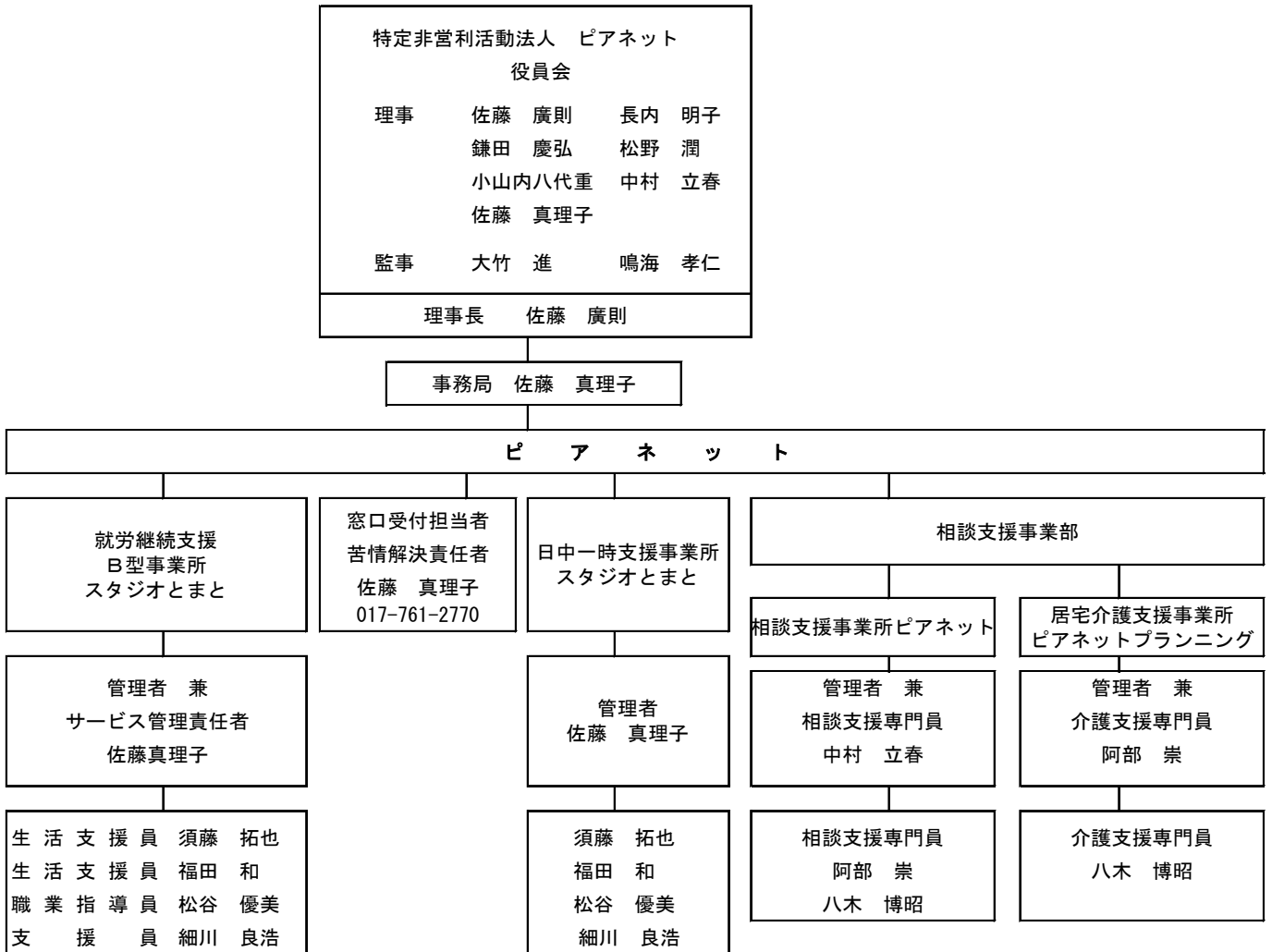

特定非営利活動法人ピアネット
役員名簿

役名	氏名	任期
理事長	佐藤 廣則	令和2年6月1日～令和4年5月31日
理事	鎌田 慶弘	令和2年6月1日～令和4年5月31日
理事	小山内 八代重	令和2年6月1日～令和4年5月31日
理事	佐藤 真理子	令和2年6月1日～令和4年5月31日
理事	松野 潤	令和2年6月1日～令和4年5月31日
理事	長内 明子	令和2年6月1日～令和4年5月31日
理事	中村 立春	令和2年6月1日～令和4年5月31日
監事	大竹 進	令和2年6月1日～令和4年5月31日
監事	鳴海 孝仁	令和2年6月1日～令和4年5月31日

特定非営利活動法人ピアネット
令和3年度 事業経費支出見込み（案）
令和3年4月1日～令和4年3月31日

（単位：円）

事業名	支出内容	支出見込み金額
本部会計	NPO会計上、全支出額の 8パーセント程度を計上	2,000,000
就労継続支援B型 スタジオとまと	人件費 家賃 光熱費 通信費 備品購入費 保険料等経費	17,000,000
作業会計	工賃 原材料費 光熱費 送料 等	1,400,000
日中一時支援事業	運営費	60,000
相談支援事業	人件費 光熱費 事務費 ガソリン代 等	8,000,000
合 計		28,460,000